



Oficiul de Cadastru și Publicitate Imobiliară BISTRITA-NASAUD
Biroul de Cadastru și Publicitate Imobiliară Bistrita

EXTRAS DE CARTE FUNCİARĂ PENTRU INFORMARE

Carte Funciară Nr. 66537 Bistrita

Nr. cerere	28067
Ziua	03
Luna	07
Anul	2020

Cod verificare
100086021310



A. Partea I. Descrierea imobilului

TEREN Intravilan

Adresa: Loc. Sarata, Str Secundara Nr. 2, Jud. Bistrita Nasaud

Nr. Crt	Nr. cadastral Nr. topografic	Suprafața* (mp)	Observații / Referințe
A1	66537	17.800	

B. Partea II. Proprietari și acte

Înscrieri privitoare la dreptul de proprietate și alte drepturi reale	Referințe
14077 / 10/05/2012	
Act Administrativ nr. 49, din 26/04/2012 emis de Consiliul local al municipiului Bistrita (hotararea de guvern nr. 527/02.10.2010):	
B1	A1
Intabulare, drept de PROPRIETATE, dobandit prin Lege, cota actuala 1/1 1) MUNICIPIUL BISTRITA, domeniu public	

C. Partea III. SARCINI .

Înscrieri privind dezmembrămintele dreptului de proprietate, drepturi reale de garanție și sarcini	Referințe
NU SUNT	

Anexa Nr. 1 La Partea I

Teren

Nr cadastral	Suprafața (mp)*	Observații / Referințe
66537	17.800	

* Suprafața este determinată în planul de proiecție Stereo 70.

DETALII LINIARE IMOBIL

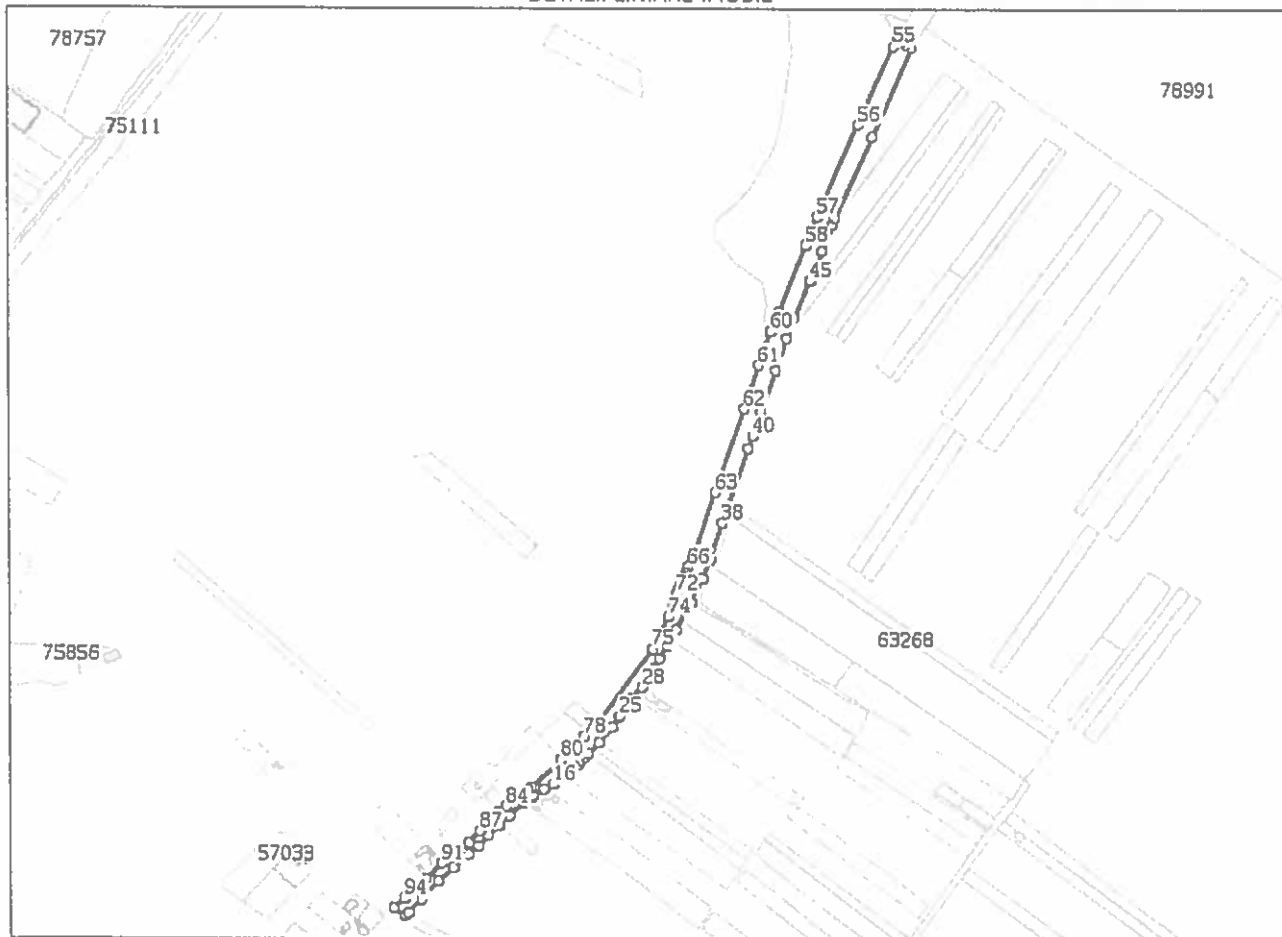

Date referitoare la teren

Nr Crt	Categorie folosință	Intra vilan	Suprafața (mp)	Tarla	Parcelă	Nr. topo	Observații / Referințe
1	drum	DA	17.800	-	-	-	

Lungime Segmente

1) Valorile lungimilor segmentelor sunt obținute din proiecție în plan.

Punct început	Punct sfârșit	Lungime segment	Punct început	Punct sfârșit	Lungime segment	Punct început	Punct sfârșit	Lungime segment
1	2	14.903	2	3	4.186	3	4	20.656
4	5	26.005	5	6	22.161	6	7	20.918
7	8	14.766	8	9	15.503	9	10	15.793
10	11	15.441	11	12	21.088	12	13	8.82
13	14	2.684	14	15	14.204	15	16	11.521
16	17	16.76	17	18	16.917	18	19	6.043
19	20	5.711	20	21	4.884	21	22	16.308
22	23	21.701	23	24	12.654	24	25	2.29

Punct început	Punct sfârșit	Lungime segment	Punct început	Punct sfârșit	Lungime segment	Punct început	Punct sfârșit	Lungime segment
25	26	13.281	26	27	10.371	27	28	15.955
28	29	24.363	29	30	11.543	30	31	16.928
31	32	4.351	32	33	1.975	33	34	13.327
34	35	33.669	35	36	27.803	36	37	22.444
37	38	41.463	38	39	84.207	39	40	14.129
40	41	28.26	41	42	46.841	42	43	36.441
43	44	23.231	44	45	44.077	45	46	34.425
46	47	31.614	47	48	7.871	48	49	94.972
49	50	104.953	50	51	7.01	51	52	5.474
52	53	9.343	53	54	5.368	54	55	8.907
55	56	92.629	56	57	108.512	57	58	32.556
58	59	78.293	59	60	23.268	60	61	38.068
61	62	49.516	62	63	94.714	63	64	69.91
64	65	7.015	65	66	7.521	66	67	7.909
67	68	4.428	68	69	3.49	69	70	7.014
70	71	5.281	71	72	4.935	72	73	9.353
73	74	16.356	74	75	38.92	75	76	98.784
76	77	3.396	77	78	18.664	78	79	34.087
79	80	0.84	80	81	42.894	81	82	4.234
82	83	17.004	83	84	12.945	84	85	10.324
85	86	17.487	86	87	10.944	87	88	17.555
88	89	27.032	89	90	5.904	90	91	3.599
91	92	23.784	92	93	16.21	93	94	15.636
94	1	15.481						

** Lungimile segmentelor sunt determinate în planul de proiecție Stereo 70 și sunt rotunjite la 1 milimetru.

*** Distanța dintre puncte este formată din segmente cumulate ce sunt mai mici decât valoarea 1 milimetru.

Extrasul de carte funciară generat prin sistemul informatic integrat al ANCPİ conține informațiile din cartea funciară active la data generării. Acesta este valabil în condițiile prevăzute de art. 7 din Legea nr. 455/2001, coroborat cu art. 3 din O.U.G. nr. 41/2016, exclusiv în mediul electronic, pentru activități și procese administrative prevăzute de legislația în vigoare. Valabilitatea poate fi extinsă și în forma fizică a documentului, fără semnătură olografă, cu acceptul expres sau procedural al instituției publice ori entității care a solicitat prezentarea acestui extras.

Verificarea corectitudinii și realității informațiilor conținute de document se poate face la adresa www.ancpi.ro/verificare, folosind codul de verificare online disponibil în anet. Codul de verificare este valabil 30 de zile calendaristice de la momentul generării documentului.

Data și ora generării,

03/07/2020, 09:25

DOMIDE MARIA M. GARETA
REFERENT



Cod verificare



100086027234

EXTRAS DE PLAN CADASTRAL

pentru imobilul cu IE **66537**, UAT Bistrița / BISTRITA
 NASAUD

Nr.cerere	28108
Ziua	03
Luna	07
Anul	2020

Teren: 17.800 mp
Intravilan - DA; Extravilan - NU;
Categoria de folosinta(mp): Drum

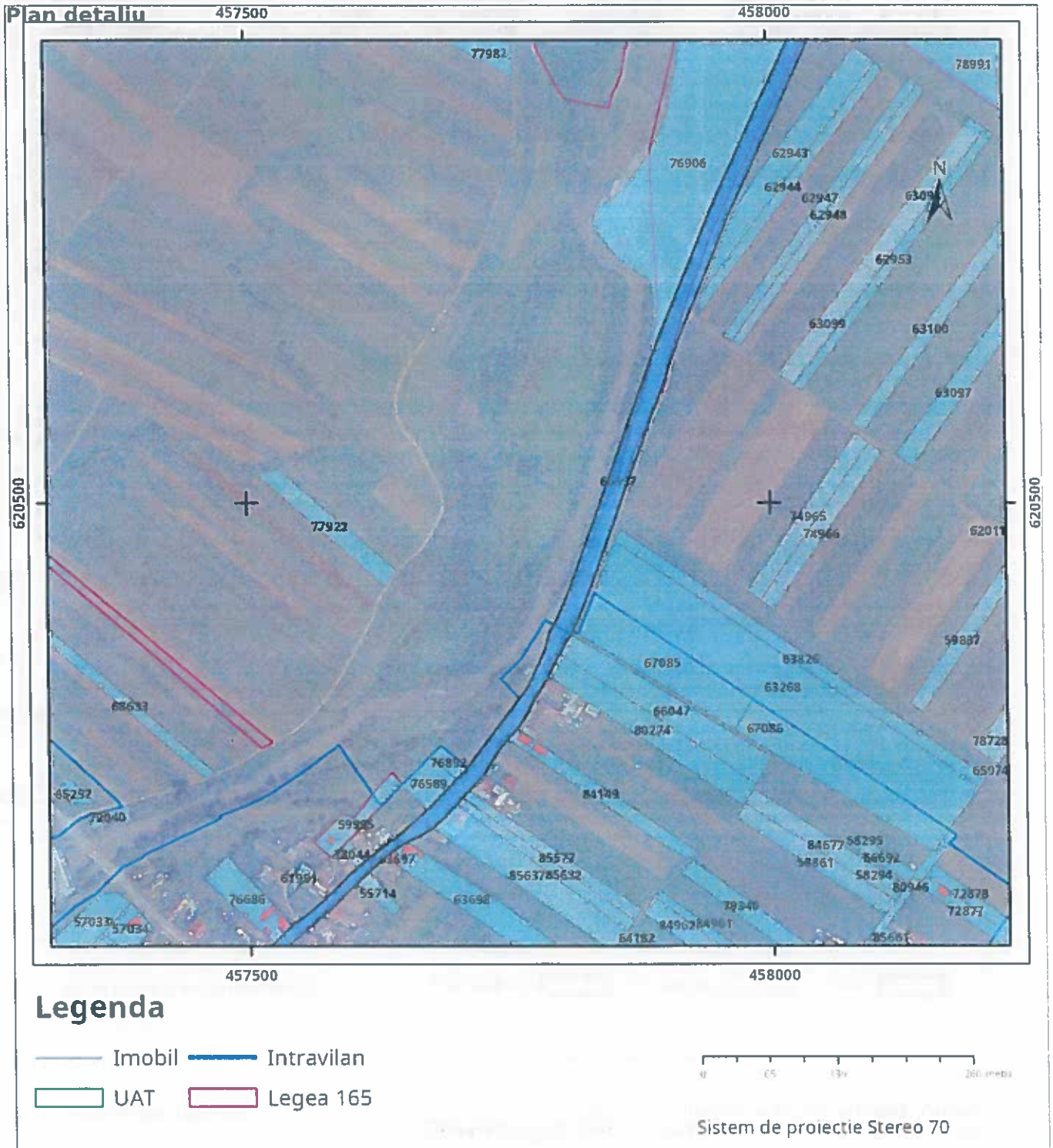

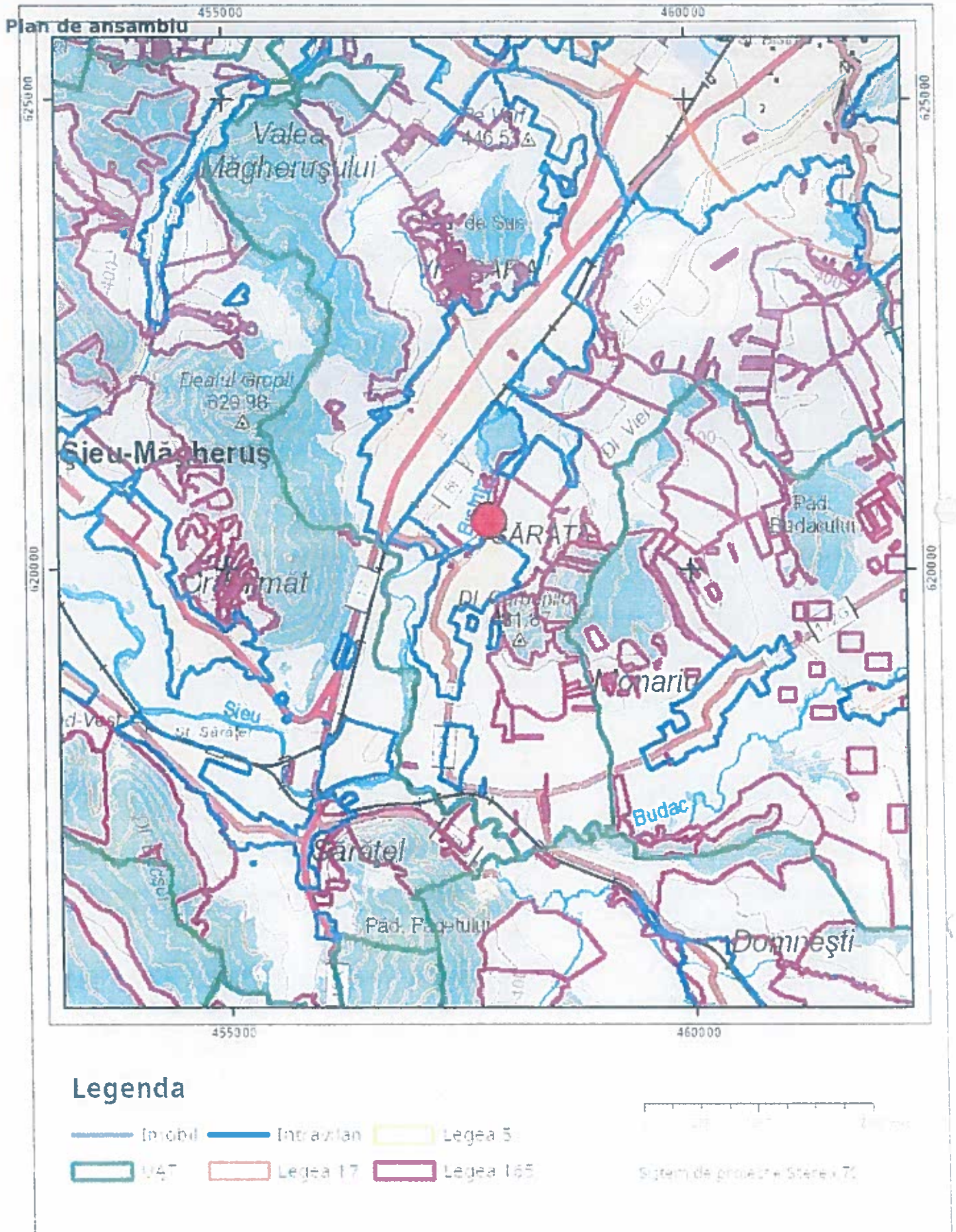

Sarcini tehnice (incidența legilor speciale)
 Legea 17, Art. 3 □

C. P. I. BISTRIȚA-NĂȘAUD

Nr. 28108

Ziua 03 Luna 07 Anul 2020

Semnat electronic

Ultima actualizare a geometriei: 31-05-2012
 Data și ora generării: 03-07-2020 10:25

**EXTRAS DE CARTE FUNCİARĂ
PENTRU INFORMARE**

Carte Funciară Nr. 79617 Bistrița

Cod verificare

100086021383



A. Partea I. Descrierea imobilului

TEREN Intravilan

Adresa: Loc. Sarata, Str Secundară 3, Jud. Bistrita Nasaud

Nr. Crt	Nr. cadastral Nr. topografic	Suprafața* (mp)	Observații / Referințe
A1	79617	5.901	Teren neimprejmuıt;

B. Partea II. Proprietari și acte

Inscrieri privitoare la dreptul de proprietate și alte drepturi reale	Referințe
28979 / 13/06/2017	
Act Administrativ nr. Hotarare de Consiliu Local nr. 61, din 04/05/2017 emis de Consiliu Local al Municipiului Bistrita; Act Administrativ nr. Adeverinta nr. 43766, din 26/05/2017 emis de Primaria Municipiului Bistrita;	
B2 1/1	Intabulare, drept de PROPRIETATE, dobandit prin Lege, cota actuala A1 / B.3
1) MUNICIPIUL BISTRITA, CIF:4347569, -domeniul public	

C. Partea III. SARCINI .

Inscrieri privind dezmembrămintele dreptului de proprietate, drepturi reale de garanție și sarcini	Referințe
NU SUNT	

Anexa Nr. 1 La Partea I

Teren

Nr cadastral	Suprafața (mp)*	Observații / Referințe
79617	5.901	

* Suprafața este determinată în planul de proiecție Stereo 70.

DETALII LINIARE IMOBIL

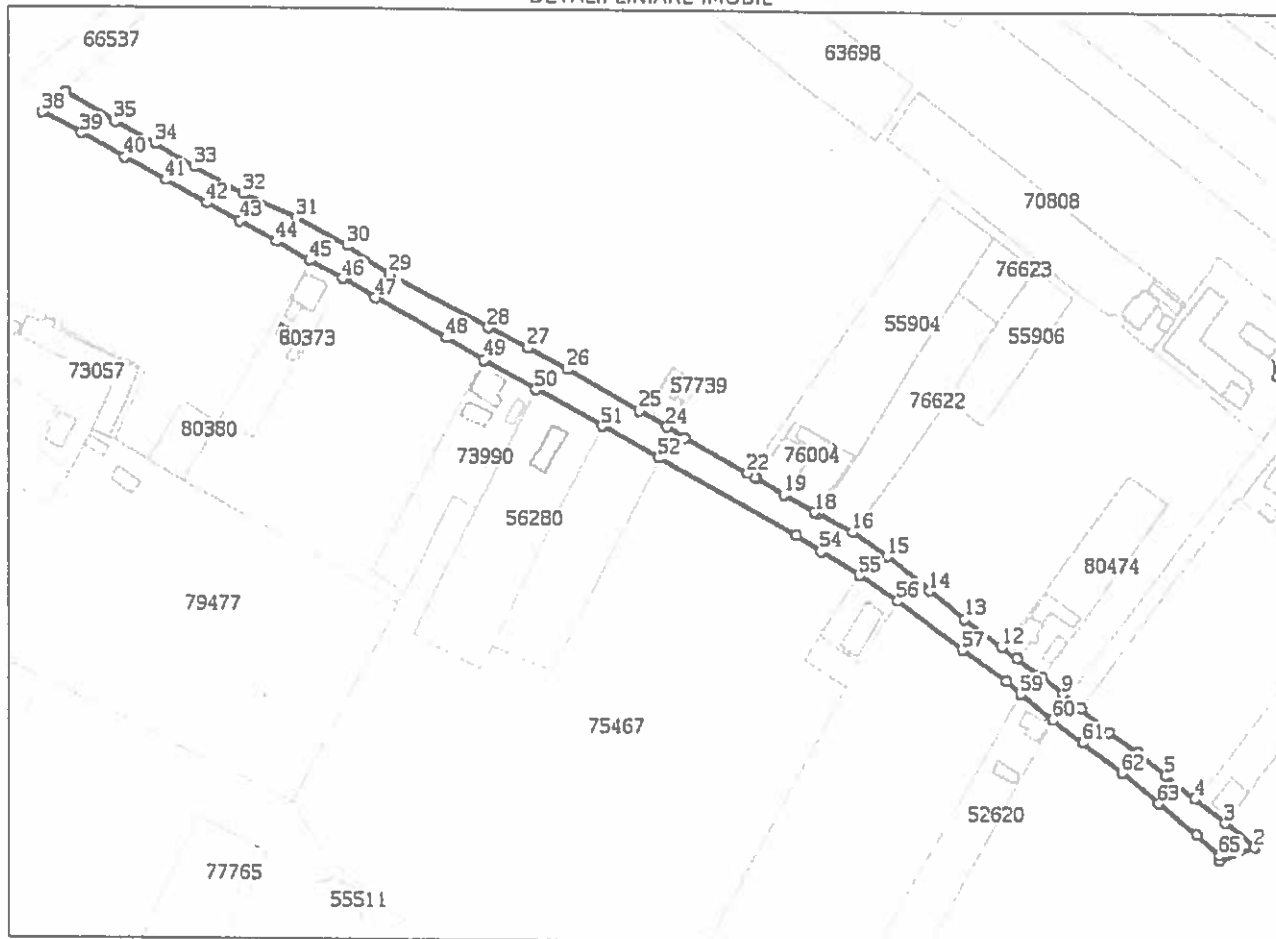

Date referitoare la teren

Nr Crt	Categorie folosință	Intra vilan	Suprafața (mp)	Tarla	Parcelă	Nr. topo	Observații / Referințe
1	drum	DA	5.901	-	-	-	Strada Secundara nr. 3 Sarata, lungime = 540m.

Lungime Segmente

1) Valorile lungimilor segmentelor sunt obținute din proiecție în plan.

Punct început	Punct sfârșit	Lungime segment	Punct început	Punct sfârșit	Lungime segment	Punct început	Punct sfârșit	Lungime segment
1	2	14.524	2	3	14.985	3	4	14.973
4	5	14.0	5	6	14.071	6	7	13.703
7	8	14.11	8	9	8.649	9	10	10.554
10	11	11.93	11	12	7.149	12	13	17.835
13	14	17.293	14	15	20.902	15	16	16.209
16	17	15.223	17	18	1.312	18	19	13.466
19	20	12.6	20	21	0.862	21	22	2.995
22	23	27.597	23	24	8.061	24	25	11.999

Punct început	Punct sfârșit	Lungime segment	Punct început	Punct sfârșit	Lungime segment	Punct început	Punct sfârșit	Lungime segment
25	26	31.524	26	27	17.18	27	28	16.8
28	29	43.051	29	30	19.155	30	31	22.545
31	32	21.925	32	33	21.535	33	34	17.703
34	35	17.695	35	36	22.27	36	37	4.186
37	38	7.37	38	39	16.853	39	40	18.946
40	41	18.201	41	42	18.044	42	43	14.465
43	44	15.982	44	45	14.783	45	46	14.246
46	47	14.569	47	48	31.223	48	49	16.306
49	50	22.678	50	51	28.709	51	52	24.964
52	53	60.523	53	54	11.329	54	55	17.165
55	56	18.0	56	57	31.04	57	58	20.92
58	59	6.958	59	60	16.0	60	61	14.29
61	62	18.975	62	63	18.174	63	64	19.166
64	65	12.194	65	1	1.975			

** Lungimile segmentelor sunt determinate în planul de proiecție Stereo 70 și sunt rotunjite la 1 milimetru.
 *** Distanța dintre puncte este formată din segmente cumulate ce sunt mai mici decât valoarea 1 milimetru.

Extrasul de carte funciară generat prin sistemul informatic integrat al ANCPİ conține informațiile din cartea funciară active la data generării. Acesta este valabil în condițiile prevăzute de art. 7 din Legea nr. 455/2001, coroborat cu art. 3 din O.U.G. nr. 41/2016, exclusiv în mediul electronic, pentru activități și procese administrative prevăzute de legislația în vigoare. Valabilitatea poate fi extinsă și în forma fizică a documentului, fără semnătură olografă, cu acceptul expres sau procedural al instituției publice ori entității care a solicitat prezentarea acestui extras.

Verificarea corectitudinii și realității informațiilor conținute de document se poate face la adresa www.ancpi.ro/verificare, folosind codul de verificare online disponibil în antet. Codul de verificare este valabil 30 de zile calendaristice de la momentul generării documentului.

Data și ora generării,

03/07/2020, 09:26

DOMIDE MARIA MARGARETA
REFERENT

Cod verificare



100086028523

EXTRAS DE PLAN CADASTRAL

pentru imobilul cu IE **79617**, UAT Bistrița / BISTRITA
 NASAUD

Nr.cerere	28115
Ziua	03
Luna	07
Anul	2020

Teren: 5.901 mp
Intravilan -DA; Extravilan -NU;
Categoria de folosinta(mp): Drum

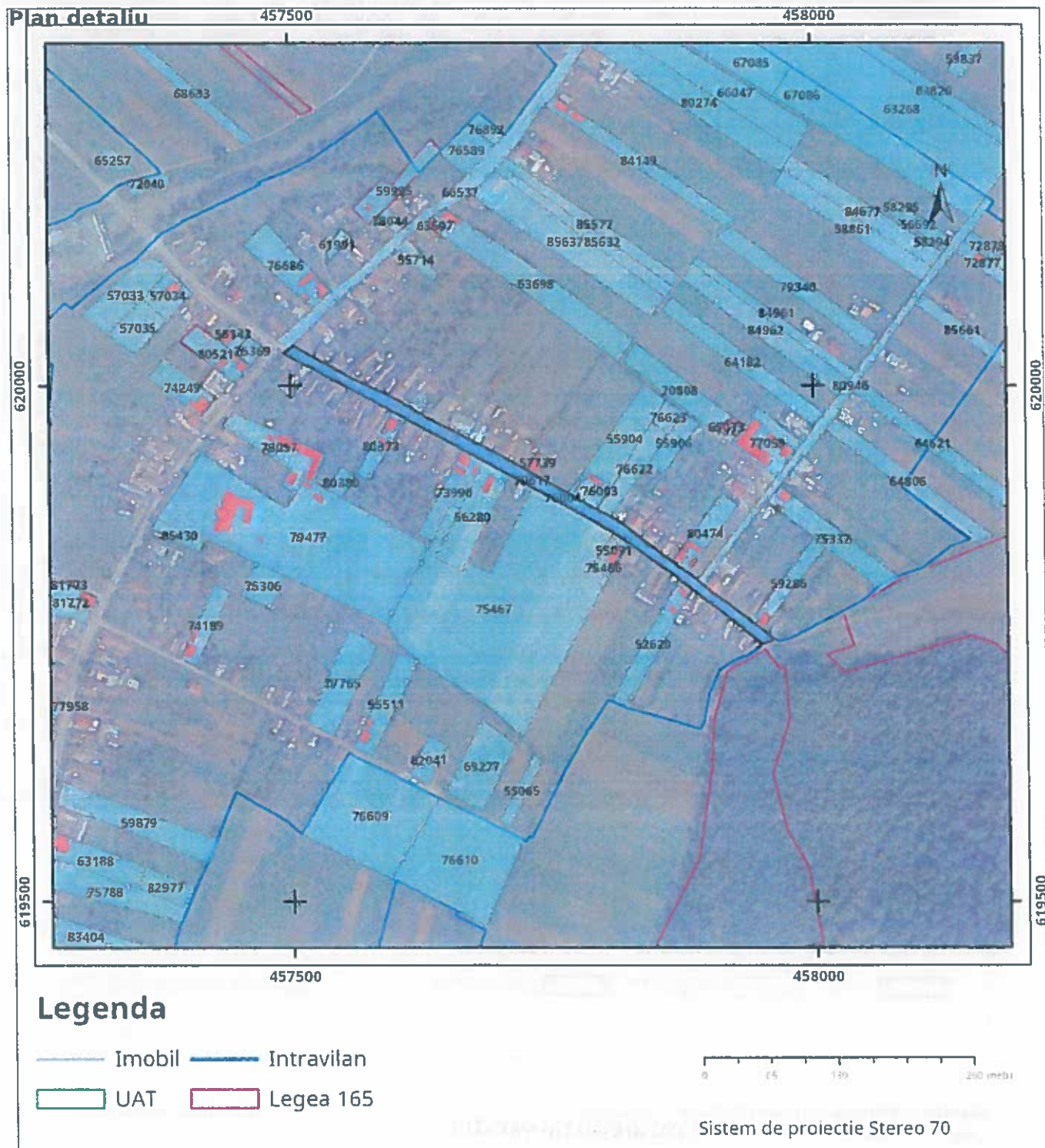

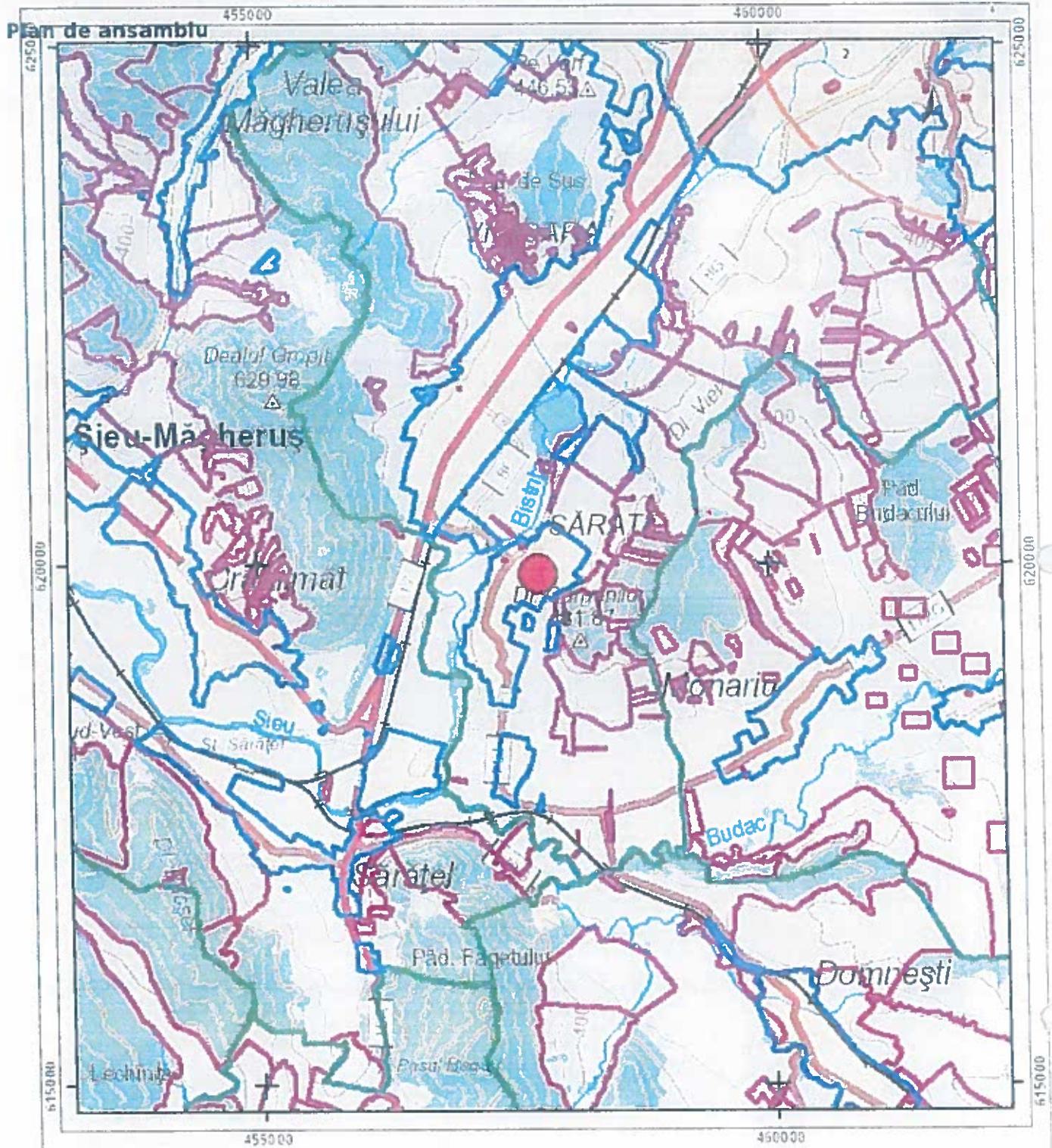

Legenda

- Imobil
- Intraurban
- Legea 5
- UAT
- Legea 17
- Legea 165



Sistem de proiectie Stereum 70

Sarcini tehnice (incidența legilor speciale)
 Legea 17, Art. 3 **C.P.I. BISTRITA-NĂSAUD**

Semnat electronic

Nr. 28115
 Zua 03 Luna 07 Anul 2020

Ultima actualizare a geometriei: 13-06-2017
 Data și ora generării: 03-07-2020 12:15

Siras



Oficiul de Cadastru și Publicitate Imobiliară BISTRITA-NASAUD
Biroul de Cadastru și Publicitate Imobiliară Bistrița

EXTRAS DE CARTE FUNCİARĂ PENTRU INFORMARE

Carte Funciară Nr. 80946 Bistrița

Nr. cerere	28069
Ziua	03
Luna	07
Anul	2020

Cod verificare
100086021434



A. Partea I. Descrierea imobilului

TEREN Intravilan

Adresa: Loc. Sarata, Str Secundara 4, Jud. Bistrita Nasaud

Nr. Crt	Nr. cadastral Nr. topografic	Suprafața* (mp)	Observații / Referințe
A1	80946	3.854	Teren neimprejmuat;

B. Partea II. Proprietari și acte

Înscrieri privitoare la dreptul de proprietate și alte drepturi reale	Referințe
61835 / 11/12/2017	
Act Normativ nr. Hotarare de Guvern Nr. 527, din 02/06/2010 emis de Guvernul României; Act Administrativ nr. Adeverinta Nr. 100806, din 05/12/2017 emis de Primăria Municipiului Bistrița; Act Administrativ nr. Hotarare de Consiliu Local Nr. 143, din 26/10/2017 emis de Consiliul Local al Municipiului Bistrița;	
B1	A1
Intabulare, drept de PROPRIETATE, dobandit prin Lege, cota actuala 1/1	
1) MUNICIPIUL BISTRITA, CIF:4347569, domeniu public	

C. Partea III. SARCINI .

Inscrieri privind dezmembrămintele dreptului de proprietate, drepturi reale de garanție și sarcini	Referințe
NU SUNT	

Anexa Nr. 1 La Partea I

Teren

Nr cadastral	Suprafața (mp)*	Observații / Referințe
80946	3.854	

* Suprafața este determinată în planul de proiecție Stereo 70.

DETALII LINIARE IMOBIL

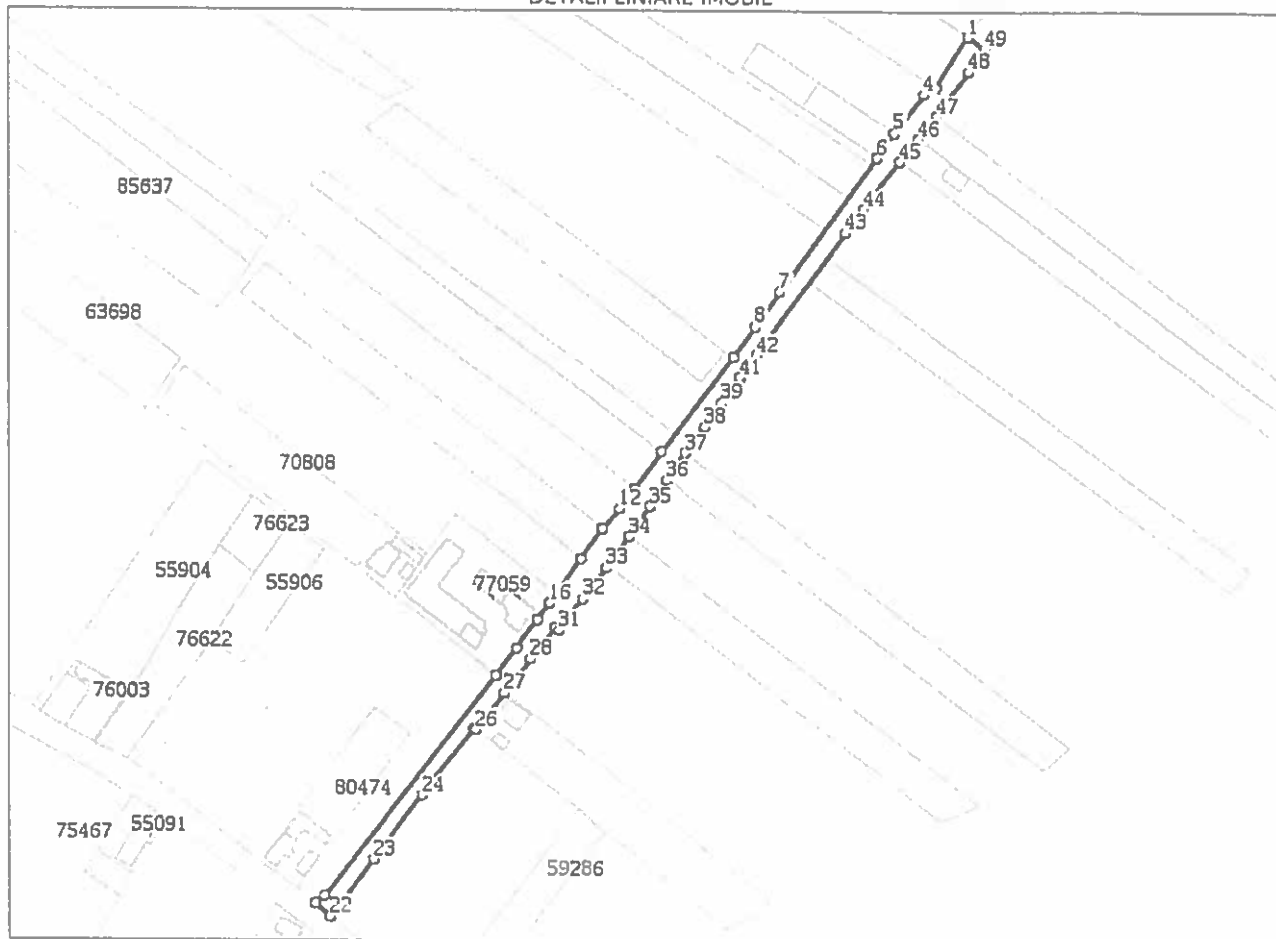

Date referitoare la teren

Nr Crt	Categorie folosință	Intra vilan	Suprafața (mp)	Tarla	Parcelă	Nr. topo	Observații / Referințe
1	drum	DA	3.854	-	-	-	Strada Secundara 4, lungime 467 m.

Lungime Segmente

1) Valorile lungimilor segmentelor sunt obținute din proiecție în plan.

Punct început	Punct sfârșit	Lungime segment	Punct început	Punct sfârșit	Lungime segment	Punct început	Punct sfârșit	Lungime segment
1	2	25.729	2	3	2.313	3	4	5.231
4	5	20.973	5	6	13.026	6	7	71.234
7	8	18.091	8	9	16.643	9	10	50.901
10	11	19.699	11	12	10.857	12	13	10.82
13	14	16.03	14	15	18.017	15	16	5.167
16	17	8.767	17	18	15.152	18	19	14.741
19	20	120.248	20	21	5.085	21	22	8.644
22	23	30.743	23	24	34.439	24	25	36.644

Punct început	Punct sfârșit	Lungime segment	Punct început	Punct sfârșit	Lungime segment	Punct început	Punct sfârșit	Lungime segment
25	26	1.163	26	27	20.045	27	28	18.448
28	29	6.601	29	30	10.464	30	31	1.832
31	32	16.93	32	33	16.602	33	34	16.523
34	35	15.924	35	36	13.061	36	37	14.105
37	38	14.055	38	39	12.513	39	40	13.221
40	41	0.704	41	42	11.991	42	43	65.125
43	44	12.847	44	45	25.638	45	46	12.52
46	47	12.519	47	48	23.799	48	49	11.85
49	1	8.894						

** Lungimile segmentelor sunt determinate în planul de proiecție Stereo 70 și sunt rotunjite la 1 milimetru.

*** Distanța dintre puncte este formată din segmente cumulate ce sunt mai mici decât valoarea 1 milimetru.

Extrasul de carte funciară generat prin sistemul informatic integrat al ANCPİ conține informațiile din cartea funciară active la data generării. Acesta este valabil în condițiile prevăzute de art. 7 din Legea nr. 455/2001, coroborat cu art. 3 din O.U.G. nr. 41/2016, exclusiv în mediul electronic, pentru activități și procese administrative prevăzute de legislația în vigoare. Valabilitatea poate fi extinsă și în forma fizică a documentului, fără semnătură olografă, cu acceptul expres sau procedural al instituției publice ori entității care a solicitat prezentarea acestui extras.

Verificarea corectitudinii și realității informațiilor conținute de document se poate face la adresa www.ancpi.ro/verificare, folosind codul de verificare online disponibil în antet. Codul de verificare este valabil 30 de zile calendaristice de la momentul generării documentului.

Data și ora generării,

03/07/2020, 09:28

DOMIDE MARIA MARGARETA
REFERENT

Cod verificare



100086029218

EXTRAS DE PLAN CADASTRAL

pentru imobilul cu IE **80946**, UAT Bistrița / BISTRITA
NASAUD

Nr.cerere	28118
Ziua	03
Luna	07
Anul	2020

Teren: 3.854 mp
Intravilan -DA; Extravilan -NU;
Categoria de folosinta(mp): Drum

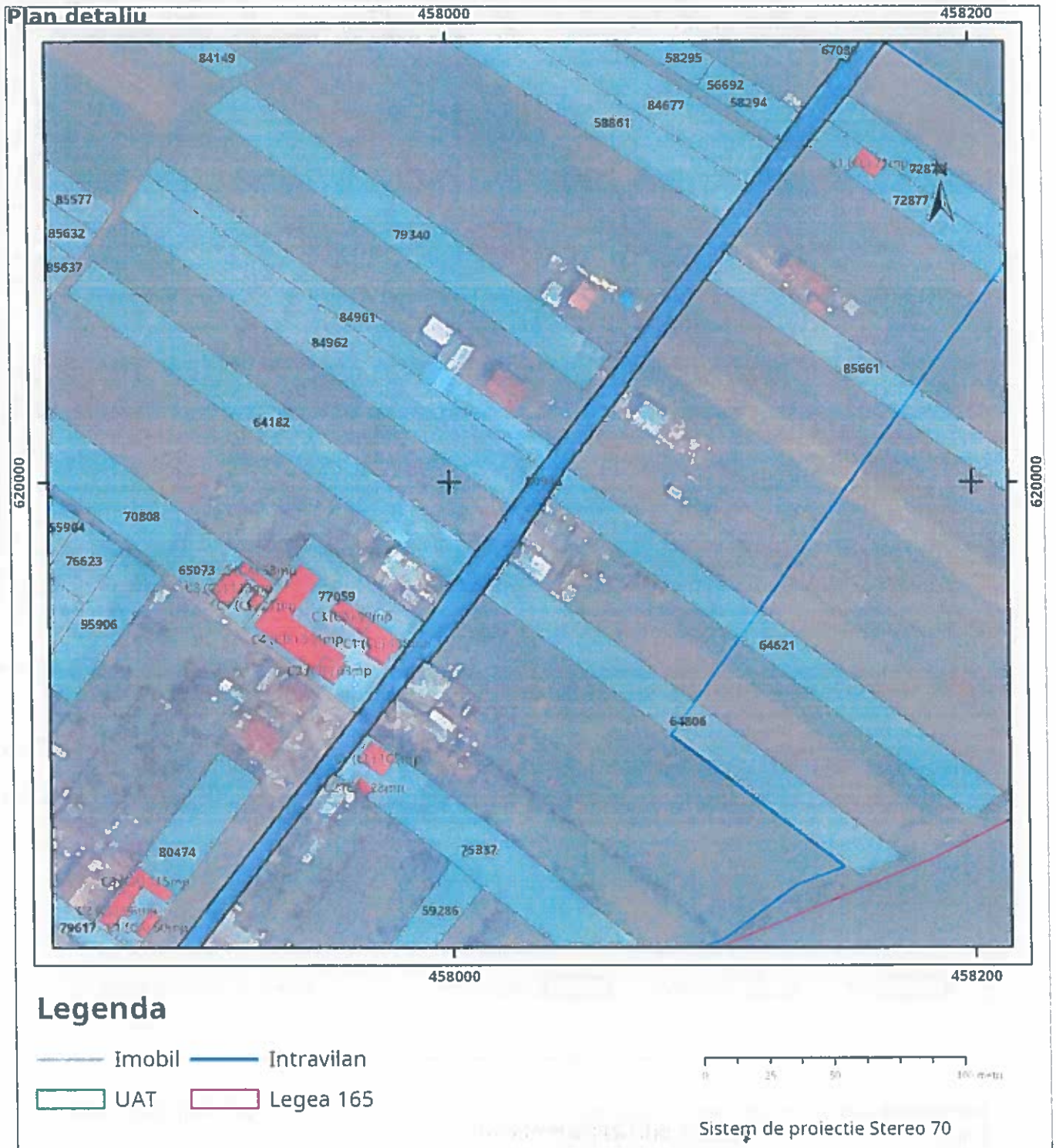

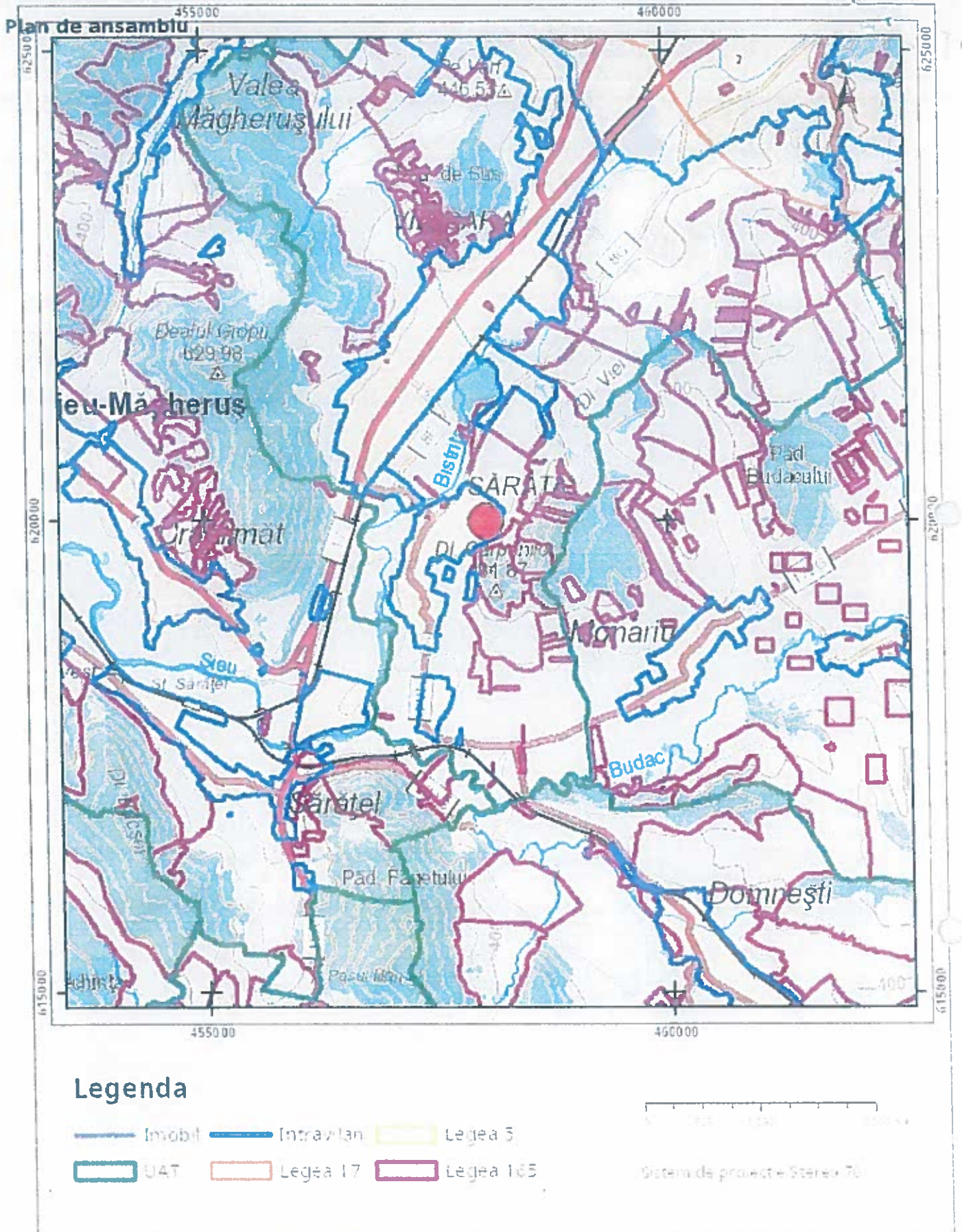

Sarcini tehnice (incidența legilor speciale)
 Legea 17, Art. 3 **C.P.I. BISTRITA-NĂSAUD**
 Nr. 28118
 Zua 03 Luna 07 Anul 2020

Semnat electronic

Ultima actualizare a geometriei: 11-12-2017
 Data și ora generării: 03-07-2020 10:43



R.A. Monitorul Oficial
Centrul pentru relații cu publicul
CONFORM CU ORIGINALUL

MONITORUL OFICIAL

AL

ROMÂNIEI

Anul 174 (XVIII) — Nr. 1.020 bis **PARTEA I** LEGI, DECRETE, HOTĂRĂRI ȘI ALTE ACTE **Joi, 21 decembrie 2006**

SUMAR

Anexa nr. 16 „Inventarul bunurilor care alcătuiesc domeniul public al statului” și anexa nr. 16 „Lista bunurilor concesionate/închiriate/dale cu titlu gratuit” (Ministerul Transporturilor, Construcțiilor și Turismului) la Hotărârea Guvernului nr. 1.705/2006, publicată în Monitorul Oficial al României, Partea I, nr. 1.020 din 21 decembrie 2006

NOTĂ:

Anexele nr. 16 sunt reproduse în facsimil.

HOTĂRĂRI ALE GUVERNULUI ROMÂNIEI

GUVERNUL ROMÂNIEI

HOTĂRĂRE

pentru aprobarea inventarului centralizat al bunurilor din domeniul public al statului*)

În temeiul art. 108 din Constituția României, republicată, și al art. 20 alin. (2) din Legea nr. 213/1998 privind proprietatea publică și regimul juridic al acesteia, cu modificările și completările ulterioare,

Guvernul României adoptă prezenta hotărâre.

Art. 1. — Se aprobă inventarul centralizat al bunurilor din domeniul public al statului, prevăzut în anexele nr. 1—46 care fac parte integrantă din prezenta hotărâre, actualizate la data de 4 decembrie 2006.

Art. 2. — (1) Modificările intervenite în inventarul bunurilor din domeniul public al statului se aprobă prin acte normative adoptate în acest sens și se operează în inventarul bunurilor din domeniul public al statului de către ministere, celelalte organe de specialitate ale administrației publice centrale, precum și de autoritățile publice centrale, în calitate de ordonatori principali de credite, în termen de 10 zile de la intrarea în vigoare a acestora.

(2) Modificările intervenite la nivelul ordonatorilor secundari sau terțieri de credite vor fi aprobate prin hotărâri ale Guvernului inițiate de către ministere, celelalte organe de specialitate ale administrației publice centrale, precum și de autoritățile publice centrale în subordonarea, coordonarea sau sub autoritatea cărora se află aceștia, în calitatea acestora de ordonatori principali de credite.

(3) Modificările în inventarul bunurilor din domeniul public al statului intervenite ca urmare a transferurilor de bunuri în sau din domeniul public al statului ori în cadrul domeniului public al statului între ministere, celelalte organe de specialitate ale administrației publice centrale, precum și autoritățile publice centrale se înregistrează concomitent la Ministerul Finanțelor Publice de către instituțiile implicate în aplicarea protocoalelor de predare-primire, în termenul prevăzut la alin. (1).

Art. 3. — Inventarul actualizat în condițiile art. 2 va fi prezentat pe site-ul Ministerului Finanțelor Publice.

Art. 4. — De la data intrării în vigoare a prezentei hotărâri, actele normative de modificare a inventarelor vor cuprinde prevederi distincte din care să rezulte anexa și poziția din hotărâre care se modifică.

Art. 5. — (1) Imobilizările corporale în curs de execuție reprezintă investiții neterminate efectuate în regie proprie

sau în antrepriză și se trec în categoria imobilizărilor finalizate după recepția, darea în folosință sau punerea în funcțiune a acestora, după caz.

(2) În cazul bunurilor reprezentând imobilizări finalizate, efectuate din surse bugetare și care, potrivit legii, aparțin domeniului public al statului, acestea vor fi cuprinse în inventar cu valoarea corespunzătoare surselor bugetare utilizate, în baza unui act normativ adoptat în acest sens.

(3) În cazul bunurilor reprezentând imobilizări finalizate, efectuate din surse proprii de finanțare, acestea vor fi cuprinse în inventarul bunurilor din domeniul public al statului după recuperarea amortizării investiției, respectiv la expirarea duratei normale de utilizare, a contractului de concesiune sau de închiriere, potrivit prevederilor legale în vigoare, în baza unui act normativ adoptat în acest sens.

Art. 6. — Ministerul Finanțelor Publice poate emite precizări pentru punerea în aplicare a prevederilor prezentei hotărâri, aprobate prin ordin al ministrului finanțelor publice.

Art. 7. — Ministerele, celelalte organe de specialitate ale administrației publice centrale, precum și autoritățile publice centrale implicate vor lua măsurile necesare pentru punerea în aplicare a prevederilor din actele normative în vigoare privind executarea lucrărilor de cadastru și publicitate imobiliară.

Art. 8. — Ministerele, celelalte organe de specialitate ale administrației publice centrale, precum și autoritățile publice centrale implicate vor lua măsurile necesare pentru punerea în aplicare a prevederilor prezentei hotărâri.

Art. 9. — Pe data intrării în vigoare a prezentei hotărâri se abrogă Hotărârea Guvernului nr. 2.060/2004 pentru aprobarea inventarelor bunurilor din domeniul public al statului, publicată în Monitorul Oficial al României, Partea I, nr. 1.129 din 30 noiembrie 2004, cu modificările și completările ulterioare.

PRIM-MINISTRU
CĂLIN POPESCU-TĂRICEANU

Contrasemnează:
Ministrul finanțelor publice,
Sebastian Teodor Gheorghe Vlădescu

București, 29 noiembrie 2006.
Nr. 1.705.

*) Hotărârea Guvernului nr. 1.705/2006 a fost publicată în Monitorul Oficial al României, Partea I, nr. 1.020 din 21 decembrie 2006 și este reprodusă și în acest număr bis

Inventarul bunurilor care alcătuiesc domeniul public al statului

Anexa 16

Pagina: 81

MINISTERUL TRANSPORTURILOR, CONSTRUCȚIILOR ȘI TURISMULUI

1. Ordonația principală de creditare (Ministerul sau autoritatea ale administrării publice centrale)

2. Ordonația secundară de creditare

3. Ordonația terțiară de creditare

4. Reșita autonomă și companiile naționale afiliate sub autoritatea administrației publice centrale, instituirea națională de cercetare dezvoltare, care funcționează în baza OG 23/1995 prin LG 51/1996, cu modificările ulterioare și după caz, societăți comerciale cu capital majoritar de stat care au în administrare bunuri ale patrimoniului public de stat

13633310

16054163

Compania Națională de Autostrăzi și Drumuri Naționale din România SA

Nr. M.F.	Cod de clasificare	Denumire	Date de identificare		Anul de dobândire a dreptului în folosință	Valoarea de inventar (în Lei)	Situația juridică		Situația juridică actuală	Tip Bine
			Descriere tehnică (pe tract)	Pertinență (după caz, pe tract)			Abrezi	Plan de Lege		
12185	5 12 03	DNI 54	km 0+000-46+197 = 46,197	Breaza Teaca Snaclat	1977	62.868,166	D19777: L219199 8-1472004	concesionat	concesionat	imobil
12186	5 12 03	DNI 5B	km 0+000-61+016 = 61,016	Pașcuța Larg. Tg Neamt Cristesti	1931	176.776,009	L19312: L2191998 L472004	concesionat	concesionat	imobil
12187	5 12 03	DNI 5C	km 7+000-68+827 = 60,292	Pașcuța Neamt Boreala Jivaita	1977	146.307,628	D19777: L219199 8-1472004	concesionat	concesionat	imobil
12188	5 12 03	DNI 5D	km 1+000-12+500 = 119,191	P. Neamt - Negrești	1931	280.736,251	L19312: L2191998 L472004	concesionat	concesionat	imobil
12189	5 12 03	DNI 6	km 0+000-88+500 = 88,500	Apluhida Arghin	1977	163.293,335	D19777: L219199 8-1472004	concesionat	concesionat	imobil
12190	5 12 03	DNI 7	km 2+610-217+020 = 210,106	Dej Văra Dorset	1931	5.635,530	L19312: L2191998 L472004	concesionat	concesionat	imobil
12191	5 12 03	DNI 7A	km 0+860-83+315 = 78,150	Sălcova Răchani	1932	229.200,122	L19312: L2191998 L472004	concesionat	concesionat	imobil
12192	5 12 03	DNI 7B	km 1+730-86+659 = 83,067	Pașcuța Dorset Branteni	1977	251.267,763	D19777: L219199 8-1472004	concesionat	concesionat	imobil
12193	5 12 03	DNI 7C	km 0+000-81+291 = 81,731	B. Neamt - Răchani	1977	135.763,339	D19777: L219199 8-1472004	concesionat	concesionat	imobil
12194	5 12 03	DNI 7D	km 0+000-10+617 = 67,610	Beclean - Năsalud - Caribaba	1979	163.671,746	D19777: L219199 L472004	concesionat	concesionat	imobil
12195	5 12 03	DNI 8	km 3+500-220+088 = 208,894	Uria Mare - Baza - Jăgăreni	1977	192.226,590	L19777: L219199 L472004	concesionat	concesionat	imobil
12196	5 12 03	DNI 9	km 5+353-23+000 = 211,277	Oradea - Livada Sighet	1977	246.353,129	D19777: L219199 8-1472004	concesionat	concesionat	imobil
12197	5 12 03	DNI 9A	km 0+000-61-229 = 51,449	Vagur Dorah front RPH	1977	91.633,204	D19777: L219199 8-1472004	concesionat	concesionat	imobil
12198	5 12 03	DNI 9B	km 0+000-16-000 = 36,000	Sălcova Merghina Nuij	1977	61.268,812	D19777: L219199 8-1472004	concesionat	concesionat	imobil
12199	5 12 03	DNI 21	km 1+000-130+300 = 146,300	Bucina Sibotia Calarazi	1977	100.356,710	D19777: L219199 8-1472004	concesionat	concesionat	imobil
12200	5 12 03	DNI 21A	km 0+000-23-366 = 23,366	Bazangau Fandari	1977	14.669,190	D19777: L219199 8-1472004	concesionat	concesionat	imobil
12201	5 12 03	DNI 22	km 2+800-257+316 = 270,770	R. Sărat Brelia Ovidiu	1906	293.702,857	L19061: L2191998 L472004	concesionat	concesionat	imobil

R.A. Monitorul Oficial
Controlul pentru relații cu publicul
CONFORM C...